夕刊
臺灣日日新報
七月十四日

浙江南部敵密輸港 瑞安縣城に迫る
我が精鋭部隊一路南進

【浙江省○○十四日發同盟】十二日正午温州南方へ新行動を開始したわが精鋭部隊は十三日未明[illegible]クリーク地帯を縫つて一路南進、先頭部隊は同日夕刻温州南方二十餘粁の白沙石山、龍脇山[illegible]西の線に[illegible]に迫つた、陥落寸前の瑞安は温州の補助港としてクリークに依つて温州と連絡し密輸ルートの要[illegible]ある

新見中將親補さる
舞鶴鎮守府司令長官に

【東京發同盟】海軍省公表(十四日午前十一時)本日左の通り親補せられたり

海軍中將 新見政一

補舞鶴鎮守府司令長官

本日左の通り補職發令せられたり

海軍大佐 山本善雄
補軍務局第一課長

海軍造兵少將 清水文雄
補艦政本部第一部長

なほ前軍務局第一課長海軍大佐高田利種は現地要職に補せられたり

新見司令長官の略歴 【東京發同盟】新見新舞鶴鎮守府司令長官は廣島縣出身、本年五十六歲、明治四十一年兵學校卒業、同四十三年少尉に任官、大正八年海軍大學校卒業、大井艦長、八雲艦長、榛名艦長、海軍大學校教官を經て昭和十年十一月少將、呉鎮參謀長、同十二年十二月教育局長、十四年十一月中將、兵學校長、同十六年四月南支方面海軍最高指揮官となつた

新部長、新課長の略歴 【東京發同盟】新部長新課長略歴

清水文雄造兵少將は栃木縣出身、本年四十九歲、大正六年東大工科造兵科卒業、造兵中技士となり横須賀海軍工廠造兵部員、艦政本部員を經て昭和十五年造兵少將、同十六年、呉海軍工廠[illegible]長、同十七年四月艦政本部出仕となつた

山本善雄大佐は山形縣出身、本年四十歲、大正八年海軍兵學校卒業、九年少尉任官、昭和六年海軍大學校卒業、海軍省副官兼臣部[illegible]官、英國在勤帝國大使館附武官補佐官、軍務局員、支那方面艦隊參謀を經て十五年十一月大佐、十七年二月軍令部出仕兼海軍省出仕となつた

政治運動を除いて 結社集會一部解禁
ジヤバ當局布告

[illegible]

赤軍の慘敗に失望
英紙又もチ内閣を非難

【ストツクホルム十三日發同盟】[illegible]

英の不安焦躁深刻

【ストツクホルム十三日發同盟】[illegible]

ドン河作戰成功は空軍の賜

【リスボン十三日發同盟】[illegible]

日泰の友好緊密化
泰首相、廣田大使一行を招待

【バンコツク十三日發同盟】[illegible]

敵性特許權處理要綱
閣議正式決定

[illegible]

海務院長官更迭
後任は松本海軍中將

【東京發同盟】[illegible]

令秋には運命を決す
對ソ戰に獨軍の確信

【ベルリン十三日發同盟】[illegible]

東部戰線に大楔
獨軍攻擊力の眞價發揮

[illegible]

英の參戰强要一蹴
埃及議會、中立を決議

【ベルリン十三日發同盟】[illegible]

頑强な赤軍の抵抗
西歐の合理主義を超越

【ベルリン十二日發同盟】[illegible]

降服

[illegible]

要塞

[illegible]

自爆

[illegible]

ルジエフ南西地區 赤軍數箇師を殲滅

【ベルリン十三日發同盟】[illegible]

ドン河突破の影響
セダン要塞突破に比肩

【チユーリツヒ十三日發同盟】[illegible]

ソ聯艦隊を獨沿岸猛砲擊

【ベルリン十三日發同盟】[illegible]

周佛海氏けふ入京

【東京發同盟】[illegible]

佛艦隊の移動をラ首相拒否

【リスボン十三日發同盟】[illegible]

セントローレンス灣で汽船三隻擊沈

【リスボン十三日發同盟】[illegible]

又もハイフア爆擊

【リスボン十三日發同盟】[illegible]

矢野議長等を佛印總督招待

【サイゴン十四日發同盟】[illegible]

西北ルートの確保へ重慶狂奔

【南京十四日發同盟】[illegible]

樺太開發副社長に金森氏

[illegible]

人事

[illegible]

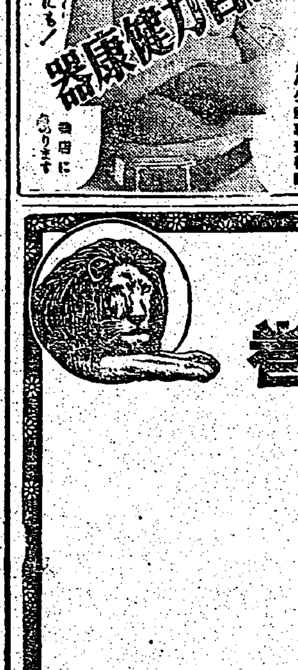

マレー語 教習レコード
大南洋へ飛躍せんとする者は先づ大南洋の共通語マレー語を!!

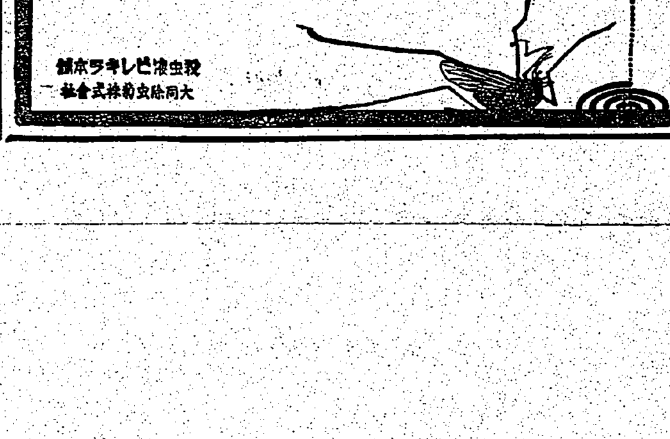

女性ホルモン オバホルモン
更年期の諸障碍に
オバホルモンは女性特有の機能を發現する卵胞ホルモン製劑にして、月經を調整すると共に月經時の諸種不快症狀、四・五十歲前後の所謂更年期障碍を消失せしむ又乳汁分泌の促進にも賞用せらる。
月經不順 月經痛 頭痛、眩暈 心悸亢進 憂鬱症 疲勞倦怠感
一手販賣元 武田長兵衛商店 製造發賣元 帝國社臟器藥研究所 關東代理店 小西新兵衛商店

キヤヴイテ軍港復興

"滅私奉公"寧日なき日本人工員達に 比島人職工翻然目覺む

【キヤヴイテ軍港にて同上海軍報道班員發】

精神

軍港

打算

日曜

祖國

緊急

防諜週間第二日目

街頭宣傳、紙芝居に

稻江地區防諜一色に塗潰さる

防諜ポスターを全島に配布

臺北州下各地で講演會

防諜座談會

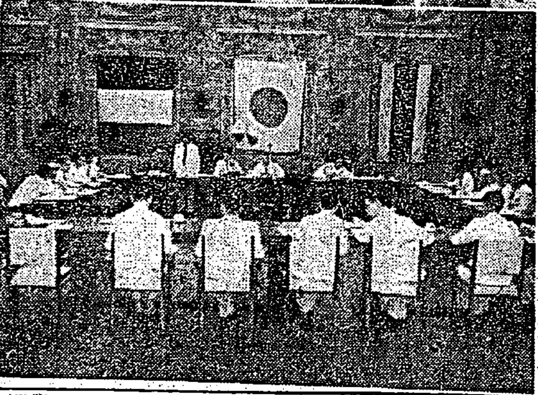

廣田特派大使一行盤谷到着

寫眞（上）ピブン首相と感激の握手交す廣田特使（横向）とピブン首相（黒服）（下）泰、佛印新國境劃定正式調印式場

初等教員"心"の鍛錬

全島から男女教員選抜錬成

▲男子　七月十五日より二十日迄六日間

▲女子　八月二十二日より二十七日迄六日間

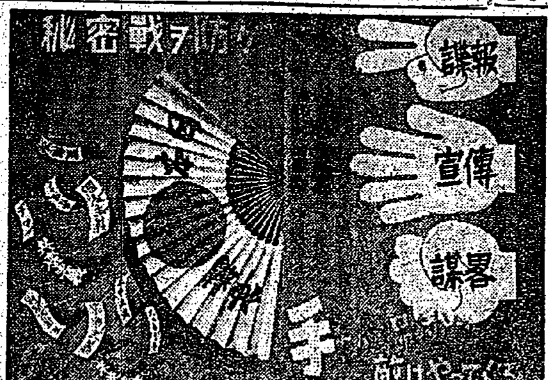

マラン俘虜收容所訪問記

戰爭してゐるより安全だ

皇軍の武士道的情に俘虜達感激

【マランにて十三日同盟特派員】

多数の俘虜が

天長の佳節と

きちんと整頓

故郷の父へ

ブリアン・トーヘイの父へ

アームストロング　私の愛する妻セーラーへ

更生印度人砲兵部隊

【昭南市十三日發同盟】

再建する昭南市

建設を分擔する俘虜達

【昭南十四日發同盟】

郷土の名譽を昂揚

訓練所入所生から健氣な便り

颱風被害發表

府情報課發表

戰時國民防諜訓（２）

持場を守れ

災害復舊協議

全島支部對抗軟式庭球大會

六月高雄市に開催

家庭用砂糖を増配

効薬で肌を美しくする！
クラブ美身クリーム

三國志 (809)

（赤壁の卷）
吉川英治作
矢野橋村畫

西蜀三十一州圖（四）

赤貝ペン
きれいにかける
大阪　集英堂

鍛へた體で日本を背負へ！
つくれ鐵の体と力！
弱い體質の方は勿論、健康な方でも夏になると抵抗力を失ひ結核、傳染病等に罹り易いのです！本劑こそ絶好の强壯劑です！
包裝350瓩（全國藥房販賣）
國民保健に
ネオトン
株式會社　柳韓洋行
京城・大連・天津・奉天・臺北

輝く七月新譜
みたから音頭
日本旋律集
ピアノ協奏曲
南方の音樂
〆切迫る！
正常歩行進曲集
歌謡軽音楽選
この他數十枚同時發賣！
コロムビアレコード
Columbia

腦溢血豫防に…
リキシン
イマヅ
濁り血を除き血行をよくするので、高い血壓が下り頭痛、肩こり、不眠、便秘が治り腦溢血を豫防する中風も本劑を服用し乍ら適當な養生をすれば快方す
（全國藥店に有）
一円五〇　三円五〇　六円五〇
大阪市大仁　今津化學研究所

小兒良藥
最高の救急と治病を兼ねた保健藥！
樋屋奇應丸

補血强壯　肝臟製劑
ネオ肝精
（特許製劑）
腺病諸症
肺結核肋膜炎
貧血虚弱兒
慢性胃腸障碍
妊産褥婦
病後衰弱等

臺灣日日新報
本日夕刊共六頁

溫州公路を南下部隊　瑞安城壁近く殺到中

一兵も損せず、士氣旺盛

【浙江戰線十四日發同盟】溫州瑞安公路を南下した○○部隊の先鋒は十三日午後五時頃瑞安北方に達し城外を縱橫に流れるクリークを渡渉しつつ城壁間近かに續々殺到中、又主力部隊も午後一時瑞安北方六粁の大南山、西琵山の線に進出猛進中

【浙江前線十四日發同盟】[illegible]、さきに麗水攻略戰に於いて敵第十三、同第三十三の兩師に屬する第四、五百に達する[illegible]に於いて[illegible]、[illegible]或は山嶽に或は渓河に縦橫の活躍を續けて進撃すること二箇十粁、[illegible]の山野に敵を[illegible]、この間我部隊は[illegible]出したのみで未だ一兵をも失はず將兵の士氣は益々旺盛である

周財政部長　東條首相訪問

【東京電話】十四日朝入京した南京國民政府財政部長周佛海氏は午後三時首相官邸に東條首相を訪問挨拶を述べた

陸軍司政長官　司政官を任命

何れも司法官出身者

【東京發同盟】陸軍では十四日司政長官三氏、司政官二十八氏を左の如く發令した、何れも司法官出身である

陸軍省發表（十四日）
今般左の如く發令せられたり

東京控訴院部長　工藤愼吉
大阪控訴院判事　藤田三郎
同（大阪地方裁判所部長）　安達勝清

任陸軍司政長官（二）各通
判事　内海　[illegible]
同　内田　[illegible]
司法書記官　岡本　吾市
典獄　東　邦彥

任陸軍司政官（三）各通
判事　河谷　勇
同　[illegible]
判事　[illegible]
同　[illegible]
司法書記官　村上　[illegible]
判事　[illegible]
檢事　[illegible]
判事　毛利　[illegible]

任陸軍司政官（二）各通
判事　池田　[illegible]
同　[illegible]
檢事　[illegible]
判事　[illegible]
檢事　[illegible]
判事　淺野　[illegible]
同　[illegible]
檢事　[illegible]

任陸軍司政官（四）各通
判事　河野　力
同　[illegible]
檢事　[illegible]
判事　寺田　[illegible]
同　天野　[illegible]
同　[illegible]
判事　池田　[illegible]
同　[illegible]

任陸軍司政官（ニ）各通
判事　[illegible]
同　[illegible]

司政長官略歷【東京發】

藤田三郎氏　高松市出身、四十五歳、大正十年東大卒、同十二年檢事に任官、東京地方、京都區、京都地方、宮城控訴院、大阪地方、大阪控訴院各判事を經て昭和十五年大阪控訴院上席判事に至る

安達勝清氏　松江市出身、四十七歳、大正十年東大法科卒業、同十二年檢事に任官、東京、甲府、京都各地方檢事を經て昭和十一年大阪保護觀察所長、同十三年六月控訴院判事となり今日に至る

工藤愼吉氏　山形縣出身、五十歳、大正七年東大卒、同十年判事に任官、仙臺地方、秋田、仙臺、東京各控訴院、東京刑事、地方各判事を經て昭和十三年東京刑事地方部長、昭和十六年東京控訴院部長となり今日に至る

北洋を征く（其の三）アッツの住民

泣きおかみさんが赤ん坊をだいて家から出て來た、赤ん坊は盛んに泣いてゐる、おかみさんは兵隊を指さして何かいつてゐる、見るとこのおかみさん髪を短くかり込んでアッパッパ風の衣服を纏てゐる、六月といつてもこちらは嚴寒外套の中で慄へてゐるのに流石はアラスカインデアンのおかみさんは違つたものだ、『寒いでせう』ときいたら『石炭は無い』と答へやがつた、コールドとコール、私の英語の實力も差支なく鼻歌して眠る、たから米米と云ふ奴は實に床はん（海軍省許可済第五七一號）小林海軍報道班員撮影、海軍省許可済第五七一號

敵性特許權處理要領

取消し公開制を執る

閣議決定

【東京發同盟】大東亞戰爭勃發以來敵國人の特許に關する措置は我が國の決定に大なる影響あるものとして極めて注目せられてゐたが、政府は十四日の閣議で所有敵性特許權處理要綱を決定、工業所有權戰時法の運用によつて敵性特許權を本格的に國に於いて活用し軍事上の要請、生產力の擴充及び產業技術の振興に寄與せしめることとなつた、同要領の特色は敵國人の特許權に[illegible]取消公開制を採ることにした[illegible]

一、敵性特許權が大東亞戰爭遂行に目下及び將來必要な[illegible]る關係を有するに鑑み工業所有權戰時法を適用しその活用を圖るために特許の取消し又は專用[illegible]

【東京發同盟】十四日の定例閣議において決定せる敵性特許權處理要領左の如し

二、敵性特許權にして軍事上又は公益上の必要あるものはその特許を取消すものとす

三、左の如き場合においてはその特許を取消するものとす
（イ）特許發明の實施が國に取り大なる[illegible]
（ロ）その他軍事上又は公益上專用免許をなす事の[illegible]

四、一旦專用免許をなしたる敵性特許權についても公益に關し[illegible]他のものに對し專用免許の取消しをなすこともあるものとす

三千件の敵性特許　適切にこれを活用

技術院總裁談

【東京發同盟】十四日の定例閣議に於て決定せる敵性特許權處理要領の公表に關し井上技術院總裁は左の如き談話を發表した

大東亞戰爭勃發以來敵國人及びこれに準ずるものの有する特許權に對して如何なる處置を講ずべきかが非常に重大な問題となるに至つた、即ちこれらの敵性特許權は數においては三千件近くに達してをり内容においても我國產業技術に對する影響極めて大なるものがありこれを現情のまま放置することは我國現下產業界の要請たる生產力擴充產業技術の振興上に障碍を與ふるものである、反面これを適切に活用する時は大いに我國力の増強に寄與する所大なるものあるからである、而して本日これら敵性特許權の處理に關する方針が敵性特許權處理要綱として閣議決定を見るに至つた次第である、尤もこれら敵性特許權に關する措置は既に工業所有權戰時法に規定されてあるのであつて大東亞戰爭開始と同時に發動されてゐるものである、而してこの法律によれば敵性特許權に對する措置としては一人又は數人の適當なるものに專用を免許する方法と取消す方法との二

マレー、スマトラとの電報取扱ひ開始

【東京發同盟】南方各地と我國との間に既に開始されたが更に來る十五日よりマレー及びスマトラとの電報取扱ひ開始される、同じく一日先ゴジャバとなつた、只今電報は總て英國系の海底電線を經由するの外なく電報料金もこれら各地から英國へ行くものの二倍もとられてゐたが今や[illegible]の地域との間にも和文（片假名）電報が往復することとなり電報料金も戰前の約二分の一以下に引下げられた、即ちマレー及びスマトラ宛は何れも一通につき和文は本文五字まで一圓四十錢以上五字までを増す毎に八十錢、歐文は二語までで三圓、以上一語増す毎に一圓である

ワフド黨分裂の危機

【リスボン十三日發同盟】ワフド黨首班即ちエジプト首相ナハス・パシャの除名問題は米エジプト最大の政黨たるワフド黨分裂の危機は愈々深化し[illegible]レイター通信カイロ電に依れば[illegible]ナハス・パシャ首相は十三日黨に[illegible]同黨議員十九名を除名した、右はワフト黨の正式決定ではなく最近の議會で黨議を[illegible]者であるナハス・パシャに對して反黨の態度を示したため除名されたものである

行政簡素化の實行

首相、各閣僚の協力求む

【東京發同盟】政府は現下戰局の重大性に鑑み行政の簡素化を一層强力ならしめると同時に人員の減少を圖り大東亞戰爭を完遂する方策を[illegible]

一、政府としてはあらゆる困難を排除して本件を遂行しなければならぬ

一、特に本件の實施は各官廳の實情に即して適當な[illegible]

首相發言内容

八月末までに官制案を作成

【東京發同盟】行政簡素化について[illegible]

海軍の階級呼稱改正

けふ公布、十一月一日より施行

兵士階級は陸軍同樣　改正された要點

【東京發同盟】今回改正された點は將校相當官及び准士官以下の階級呼稱[illegible]

一、海軍機關科將校の官階が廢止され、兵學校出身と機關學校出身の機關科將校という區別がなくなり一樣に兵科將校と呼稱されるに至つたこと

二、技術科將校の官階は從來造船、造機、造兵、水路科に區分せられてゐたがこれ等を一括技術科士官とし海軍技術中尉、海軍技術大尉等と呼稱し、また技術科の特務士官以下の制度を新設して技術大尉以下の官階を設ける

三、大尉止りになつてゐた主計科特務士官に少佐の官階を設け栄達の途を開いた

四、准士官、下士官の官階も兵曹長、一等兵曹、二等兵曹、三等兵曹となつてゐたのを兵曹長、上等兵曹、一等兵曹、二等兵曹とし從來の兵曹長、一等兵曹と の間に上等兵曹の階級が入り三等兵曹の名はなくなつた

五、兵士の階級も技術科を設けた外水兵といふ懐しい呼稱がなくなり陸軍と同樣兵長、上等兵、一等兵、二等兵となつた、又飛行兵の場合も同樣である

六、兵の階級は新たに技術科を設くる外兵科、上等兵、一等兵、二等兵として、飛行兵長、上等飛行兵、一等飛行兵、二等飛行兵等と呼稱する

七、以上の改正に關聯して機關員の制度を改正する

國民會議派ガンヂー案を附議検討

【リスボン十三日發同盟】UP＝ニューデリー十三日發の報ずる所に依ればワルダに開かれた國民會議派運用委員會は目下拘禁中の全印國民會議派運用委員會首腦は最高ガンヂー翁の新決議案を檢討中であるが、議長アザット、鮎納ネール其他首腦は各派の意見を斟酌して新決議案を起草中と言はれる、折衷案成立の上は近く[illegible]るべき國民會議派運用委員會の席上ガンヂー翁に提示される筈で、ガンヂー翁の新決議案が消極的抵抗の線に沿つて新反英抗爭の開始を主張するのに對し急進派はこれに[illegible]らずとして更に積極的行動の實現を企圖してゐる模樣である、最も[illegible]に依ればガンヂー案は結局において運用委員會を通過すべく[illegible]民衆の反響を見た上更に全印國民會議派總會に附議することになろうとも言はれる

アラメイン南方の激戰

【リスボン十三日發同盟】北阿に於ける戰況はエル・アラメイン地區を中心として十二日以來俄然活潑を呈し同方面UP從軍記者の報ずる所によればエル・アラメイン南方に於ては過去二十四時間以來猛烈な空中戰及び戰車戰が展開されつつあり、一方步兵部隊も出撃の態勢に出てゐる模樣で右UP電は獨英兩軍の長距離砲が殷々として砲聲を[illegible]る一方、獨急降下爆撃隊は英軍陣地へ向け爆彈の雨を降らし炎焰灼くが如き沙漠を[illegible]る機械化部隊の行動を掛けてゐると報じてゐる、又カイロの英軍司令部も十三日エル・アラメイン戰線及び中央部地區に目下激戰發生中と發表し[illegible]

【ストックホルム十三日發同盟】[illegible]れば チモシエンコ軍に[illegible]れた[illegible]の兵力は步兵五十五個師、戰車十二個旅團、第一線飛行機三千乃至四千機で、その内二乃至三個師はヴォロ一ネジ戰線のために差向けられ中間には六乃至七個師がスターリングラード[illegible]南方カフカス方面に約[illegible]

【リスボン十三日發同盟】ロイター通信モスクワ電によれば目下獨軍三ケ師が三方面から○○を衝くべくドン河とヴォルガ河の中間地區に進出せんとしてゐるが獨第四機械化部隊の一部は既にドン河を渡りヴォロ一ネジから東方に向つて進撃してをり又獨ケ師團の機械化部隊はポグチアルを起點の突破を圖つてゐる、ヴォロ一ネジから出してゐる大部隊はポグチアル方の東方へ進出してゐる、スターリングラードまで五百六十粁に迫つて進撃に[illegible]な南部方面が[illegible]はつてをり現在は今やヴォロ一ネジと五乃至六ケ師團のドン河渡河完了更に續々後續部隊が渡河してゐるので同方面のソ聯軍は最悪の事態に直面してゐる

獨新銳部隊續々進撃

ドン、ヴォルガ河間に決戰せん

【リスボン十三日發同盟】諸情報を綜合するにドン河流域に作戰中の獨軍は電擊的戰線の鋒鋩を[illegible]て着々その戰果を東方に擴大中で[illegible]バック元帥は續々新銳部隊を前線に繰出して抵抗する赤軍を[illegible]に[illegible]しつつ全力を擧げてヴォルガ方面に向け進撃中で、その先鋒は既にスターリングラードを距たる○○粁に達したと傳へられる、殊に獨機甲部隊は廣い南ロシアの戰線を縱橫に驅馳して敗走する赤軍を急追、戰局は今までの局地的な點と線から離れて漸く荒涼たるステップ地帶に入つた一部の觀察ではこの方面の赤軍は[illegible]となり獨軍の[illegible]に任せてゐると傳へられるが、ソ聯の興亡を賭つて南ロシアの防衞に當つたチモシエンコ元帥が今後も頑强な抵抗を試みるとしてもドン河以西の地域は全部これを放棄するの外なく、一旦同河東岸に撤退してドン要塞線を[illegible]に獨軍の進撃を食止める作戰に出るものと見られる、然し獨軍は既にヴォロ一ネジ南方において獨軍はドン河を渡河しつつあるからこの防禦線も[illegible]獨機甲部隊に右側背を衝かれる危險に曝されてゐるのであらう、一方赤軍防禦線の正面に對し獨軍は[illegible]作戰を敢行しつつあるロゾシ、ボグチャル、カザンスク方面の獨軍主力はドン河の大彎曲部において未曾有の激戰を展開中

敵性國通貨を禁止

上海方面軍布告を發令

【上海十四日發同盟】大東亞戰爭勃發に依り上海租界の敵性拂拭工作は各方面に亙つて行はれ一段民衆も從來の米英依存心を一擲して大東亞共榮圈の一翼としての新生上海の建設に協力しつつあるが一部には未だ根強く米英依存的思想から大東亞戰爭前より上海に殘存した米弗、磅、香港弗、紙幣及小切手の思惑的賣買を行つてゐるものがあるので上海方面陸海軍各最高指揮官は十四日布告を發し、これら敵性國通貨及びこれを基礎とせる一切の取引を禁止し違反者は軍律を以て處罰する旨を明かにした

ソ聯の情報局發表

【モスクワ十三日發同盟】ソ聯情報局十三日夜發表

一、ソ聯軍は十三日ヴォロ一ネジ地區において獨逸部隊と激烈な戰鬪を交へた

一、ヴォグチャル市方面では獨軍戰車並びに快速機械化部隊との間に激戰が展開されてゐる

一、リシチャンスク東方ではソ聯軍は新陣地に撤退した

一、その他の地區では何等重大な變化はなかつた

人事

▲渡邊達也氏（[illegible]長）▲[illegible]氏（[illegible]）▲永野[illegible]氏（[illegible]）▲本多武雄氏（[illegible]）▲馬場[illegible]氏（[illegible]）▲中尾弘氏（同[illegible]長）　十二日[illegible]南方へ

佛印米供出を承認

日佛印經濟交渉妥結

十八日、西貢で正式調印

【サイゴン十四日發同盟】日佛印經濟交渉は本年度米穀交渉の懸案であつた米の對日供出問題について今次日本側の要求が全面的に承認され佛印の國内消費を除く[illegible]しこの間ダラットにおいて我が築出大使とドクー總督の間に交渉が行はれてゐたがこれも完了したので來る十八日サイゴンにおいて我が芳澤大使、ドクー總督間に正式調印が行はれることとなつた、なほ日本側政府物資中豪[illegible]

米に關する我が方の要求が全面的に承認され佛印の國内消費を除く全佛印產米が日本國に供出されることとなつた、また新にボーキサイド、チュート、タンニン、木炭などの民需物資の對日供出が加へられ交易數量も昨年の協定量に比し飛躍的に增加し日佛印一般經濟關係の擴張强化が實現された、なほ內山公使は本調印の翌十九日サイゴン發新協定を携へて上京、政府當局と協定物資の交易實行促進について打合せを行ふこととなつた

實例に見る謀略戰（二）

義烈四十七士の防諜

成功は民衆援助の賜

[illegible]ぬ者もとらぬ者も[illegible]なく[illegible]に潜るスパイの魔手を撥ひのけるためには國民一人殘らず細心の努力を拂はなくては思ひもかけぬ失敗をすることになる、古今を通じて防諜の勝利者としてうたはれる赤穗四十七士の[illegible]にはその輝しい日本精神と共に[illegible]く世界の誰にでも誇り得てよい[illegible]六月初旬中村歌右衞門一座のラジオ放送の中で『義士』を手本と

せよと強調してゐるが昔から義士本懐のかげに秘められた[illegible]の心がまへを忘れてはならない、世は元祿花見踊りの[illegible]な時代、奢侈の浪士、四十七名が通る心を抑へに抑へ企圖を秘匿しつつ待つ四十七士の勝利のかげに秘められた數々の[illegible]は文字に[illegible]に偲ばれるにもなつてゐるが、

吉良の油斷と眞珠灣の慢心

その當時には當時の國民大衆が四十七士に同情し討たれ役の吉良側に彼等の眞意を少しでも知らせない様に助力してやつたこと

[illegible]一年半迄にその目的を達した[illegible]の苦心はどんなであつたか、以下は義士研究の權威者中央義士會[illegible]宮七五氏が元祿の昔をしのびつつ説く昭和防諜の[illegible]

や吉良の方で警戒しながらも『この平和な元祿時代にまさか大石が[illegible]の首をかき切りもすまい』といふ誤つた時代觀念とが與つて力があり、丁度今次開戰當初の米英海軍首腦が日本軍はまさかここまで來まいといふ米軍の慢心にも似た心理で面白い、かの『淺野と吉良との殿中[illegible]』についての幕府の裁きは國法に甚だかぬ片手落ちのものでここには全國大名以下[illegible]は大石の『自力本願の道』を何とか成功させてやり度いと彼等の企圖が[illegible]報の萬里に援助を惜まず、中でも赤穗播州藩の者は四十七士のために[illegible]一致になつて或はかの[illegible]細井廣澤か義士討入前夜[illegible]を送つたり、羽倉齋（後名荷田春滿）が討入當夜には吉良家茶會が行はれ吉良在邸の確報を入れたり

して見事の復讐に成功させたこと等又吉良家の方ではこの[illegible]に無能心の[illegible]不用意の間に己れの[illegible]を洩らし遂に後世大史家賴山陽から『知らぬは吉良家ばかりなり』と評せられてゐる不始末となつた

現代でもよく[illegible]の中等でも『この位の事は話してもいいだらう』と考へてか新聞紙上の[illegible]に勝手な[illegible]を加へて得意然と論じ立ててゐる人を見ると、私は『吉良家の不用意』を想起して慄然とするのである

義士たちの防諜精神

スパイは『人心の油斷』につけこむものである、義士達は親戚の士のみが選ばれてゐたから[illegible]が巧いと同時に敵に悟られぬこと、いひかへれば防諜技術も完璧なものであつて例へば岩瀬助右衞門の如きは[illegible]の折『寂寞に討入りのことでもいひはすまいか』と心配して色々と苦心した位である、又彼等はみな變名してゐたが大高源吾は自ら京都の吳服屋[illegible]新兵衞と稱して俳諧の[illegible]宗匠の弟子となり吉良邸在邸の日取りを確め又吉良家の茶の師匠山田宗徧の[illegible]

も『仇討ち準備の完成』のことを『普請の棟上げ』と言ひ換へたりして至れり盡せりの防諜ぶりだつた、赤穗義士の勝利はひとり四十七士のみのものではなく、彼等を取巻く周圍の國士に選んで吉良に對する全國的の防諜苦心もその大勝因になつたことはあらそへない事實であり今回行はれる防諜週間もこの一人殘らずの防諜ではなくては折角の努力も水の泡になるだらう

慢性胃腸に　ヘモニトリン
增血による榮養作用促進とビタミンB、消化酵素の補給に、胃腸細胞の賦活強化消化力增强、食慾增進に著効を奏する故、慢性胃腸病の增血治療劑として推奨す
東京赤坂　大正製藥所
文獻贈呈

P
あらゆる化膿性疾患に
適應症　急性慢性淋疾　感冒・肺炎　化膿性婦人科疾患　扁桃腺炎　丹毒・中耳炎　化膿性眼科疾患
最も進歩したスルフォンアミド劑
ジアジン錠
—製法特許—
發賣元　大日本製藥株式會社　大阪市東區道修町三丁目

色白くするホルモン配合の美白クリーム
製法專賣特許
きめら細かな　ナゴン
風鳥メール
帝大化學實驗室にて研究完成！
●誤つて飲んでも別條ない程の衞生無害品で、今迄の白毛染の樣に流產死產等を起さず、視力や内臓を冒しません
株式會社宇野達之助商會・大阪市東區南久寶寺町三
定價四九錢・七三錢（送料別）

大東亞3A運動
AAA
アジヤの母體日本
アジヤの光明日本
アジヤの指導者日本
指導者たる日本女性の身嗜みも又おしやれを棄てゝあくまで健康美本位に
粉の散らない新鮮美粉白粉
固形タンゴ　ソラード

利源配當附保險の
初回配當
弊社が一昨年九月斯界に魁けて創始した利源配當附保險は戰時下の强力な國民貯蓄として江湖各位の御賞讃を博して參りましたが、御蔭を以て極めて良好な決算を得昭和十五年度の御契約に對し左の第一回配當金を分配申上げることとなりました
三十年滿期本島在籍者　御契約千圓の例
御契約年齡　第一回配當金
二〇才　三・二〇円
二五才　四・〇〇
三〇才　四・九〇
三五才　六・一〇
四〇才　七・五〇
四五才　八・九〇
日本生命

武勳赫々の帝國軍人軍屬へ
隣邦滿洲國から第四次贈勳

社說
獨ソ戰線獨軍に有利に展開
間接には米英との戰ひ

青少年農民に重點
愈よ消費米增配を斷行
府米穀局で基準量發表

米穀の重複配給
"防止對策" 要綱決定す

新配給券交付要領

消費米の適正配給
長期不在は配給を停止　奥田米穀局長談

計畫造船促進に拍車
建造融資補給と損失補償法を改正

東北三銅山
增産狀況を商相閣議に報告す

住宅難緩和
常盤住宅內容の整備充實急ぐ

木材一元的統制
督府で組合設立準備打合

木炭の增産確保
臺村選出代議士産地督勵に出動

鍛鋼品需要調查要領を發表

產業奉公團
日本アルミで結成

タングステン採掘
臺拓香港で鑛山と果樹園を經營

臺北商議所の總會

宜蘭商議所議員官選內示

嘉義商議員

大甲溪開發鐵道
乾燥季中に基礎工事

模範農村を建設
海南島の富民興鄉計畫

デリス配給組合近く結成か

臺灣製紙

彰銀重役會

新竹商工經濟會

東海自動車

嘉義代用皮革組合

商況（十四日）
株式　實物市場　買氣一服

兜町後場況

東京長期前場　東京短期前場　東京短期後場　東京長期總取組　東京短期取組喰合　東京銀行實株　東京國債前場　大阪長期前場　大阪短期日步　大阪短期後場　橫濱生絲前場　橫濱生絲後場

財界　株界

寫眞は㊤果しなき草原の眞只中にくり拔けられた最後の劃定評定、永遠に平和を約する國境點に一杭が打たれようとする寸前の緊張した顏と顏、中央は日本側委員梅本技師、日傘の白帽が泰側委員ラォ中佐、梅本技師の肩先きに半分見えるのが佛側委員ミショーデル氏　㊦國境上に自國領に臨んで毅然と控へる境界標

近代化學の偉力　石鹸代用並にスフ人絹補強劑！
ノリノトモ
粉末劑

(圖標)長期短期株式
久
村岡證券
株式賣買　相談部新設
臺北市京町四ノ四
電話四〇九五　四六八〇　六五一二番

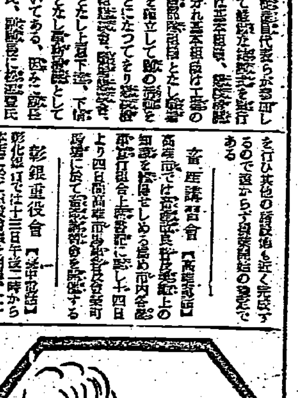

皮膚病に
水虫
たむし
くさ
吹出物
滲透力強き
アスター
特に滲透性の強いクリームで單にスリ込めば速に皮下に吸收され潜伏菌を殺滅し其上快く痒みを止める良藥です
シマズ、痛まず
痒みを去り
分泌を制し
小兒も安全
主効　田虫、水虫、いんきん、たむし、ひぜん、くさ、しらくも、ただれ、かゆがり
●全國藥店にあり
發賣元　大阪東京　丹平商會
N.A-39

武勲赫々の帝國軍人軍屬へ
隣邦滿洲國から第四次贈勲

【新京十五日發同盟】畏くも皇帝陛下には滿洲國の創建發展の爲め滿洲國の共同防衞並に國内治安の確成に挺身し赫々たる武勲を建てた我が日本の軍人軍屬に對し第四次勲賞をあらせられる旨十五日勅令あらせられた、今回の勲賞は康徳四年七月七日より康徳七年四月二十八日に至るまでの功績者中の一部たるノモンハン事件並に國内治安粛正戰の際者に行はれたもので、死歿功績者稲見克己陸軍大佐以下三百八十二名は死歿の日を以てそれぞれ叙勲、生存功績者野口亀之助大佐以下一千六百十六名に對しては康徳六年六月二十二日乃至七年四月二十九日附を以て勲賞が授與された、主なる受勲者左の如し

死歿者

勲三　陸軍大佐　稲見克己

生存者

勲二　陸軍大佐　島貫忠正
勲三　陸軍大佐　野口亀之助
同　同　中佐　原田…
同　同　中佐　山本…
同　同　大佐　寺木武三
同　同　中佐　長岡…
同　同　市米…
同　同　德永近之
同　同　西村松大郎
同　同　大佐　安倍…
同　同　中佐　島田昇
同　同　大佐　川崎正道
同　同　大佐　森…吉
勲三　陸軍大佐　芥川…一
同　同　中佐　本多三男
同　同　…
同　同　…

鑒陛王島田少佐らにも贈勲

【新京十四日發同盟】畏き邊りにより今回勲賞の御沙汰を拝した我が日本の軍人中にはノモンハンの激戰、ホロンバイル草原を血で染めた幾多の勇士が含まれ死歿者中にはノモンハン事件に散華し世界を驚かした故島田少佐や…等の名もある、…しめた野口大佐を始め幾多の忠勇勇士の名が…ノモンハン三周年記念日に感激を新たにしてゐる

索敵、哨戒に不斷の猛訓
光彩愈よ放つ海鷲魂
○○基地　海鷲の猛訓練を觀る

【東京電話】○○基地にて井…

寫眞（上）猛暑の中流るる汗をふきもやらず爆撃行の陸鷲と通信連絡に活動の通信班（下）炎暑の中で機銃の手入れ＝○○基地

定着訓練……

計器飛行……

黎明、薄暮、夜間飛行……

實戰下に戰ふ防諜座談會（五）
ホテルにも手先配置
世界を覆ふ英の諜報網

秋山　上海にゐた時の經驗ですが日本の偉い人がやつて來たといふやうなことがすぐ筒抜けになる、それはどういふ所から抜けるかといふとホテルのボーイや…

英大使館の文化研究所

インテリジエンス・サーヴィス

ジュツトランド海戰の宣傳

成功は擧國的苦心の賜物

（續く）

防諜は東亞を護る新兵器

俗惡な米英臭一掃へ
南北兩署・街に米英撃滅戰展開

泰佛印新國境線を行く

寫眞は㊤果しなき草原の眞只中にくり擴げられた最後の劃定評定、永遠に平和を約する國境點に一杭が打たれようとする寸前の緊張した顏と顏、中央は日本側委員梅本技師、日傘の白帽が泰側委員ラオ中佐、梅本技師の肩先に半分見えるのが佛側委員ミショーデル氏、㊦國境上に自國領に臨んで厳然と控へる境界標

銃後治安に若人らも一役
廿一日から男女中學生を動員、交通整理

賴もし復舊の槌音　羅東地方

鐵道部長代理蘭陽地方へ

宜蘭商議所民選議員の初名乘り

絶讃を博す"素人防諜劇團"

けふ空から防諜宣傳

臺北社員等の白衣勇士慰問演藝會盛況

豆腐行商人に行商腕章實施

朝日海上火災　大阪・東京・北京　戰爭保險取扱指定會社

難病が不思議に治る　靈寶石　無代進呈

近代化學の偉力　石鹼代用並にスフ人絹補强劑！　ノリノトモ　粉末劑　用途＝洗濯、補强、防蟲　發賣元　鐵丸石商會臺北出張所

ラヂオ

父中林邦三儀豫而病氣ノ爲帝大醫院ニ入院加療中ノ處十四日午前六時死去致候間此段御通知ニ代へ謹告仕候　女中林不二子　江副清　持木壯造

明るい印刷　精美堂

臺灣總督府地方技師正七位湯本政夫儀…　嗣子湯本俊正　妻湯本カチ　親戚代表八田虎雄　森田俊介

囊ニ南方經濟開發ノ爲勇躍壯途ニ就キ不幸五月八日東支那海ニ於テ遭難殉職致サレ候當社關係者ノ合同慰靈祭ヲ來ル七月十七日午後四時三十分臺北市公會堂ニ於テ神式ヲ以テ執行仕候間此段謹告仕候　昭和十七年七月十五日　臺灣拓殖株式會社

戰時だ働かう　アセモに溫泉風呂　ミネラールで　代理店　東京堂藥局　代理店　長谷川長衛商店

タイピスト募集　高女卒獨身者熟練タイピスト若干名募集ス志願者ハ七月二十五日迄自筆履歷書提出セラレタシ詮衡ノ上採用ス　臺灣電力株式會社文書課

新竹春競馬

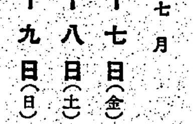

七月　十七日(金)　十八日(土)　十九日(日)　臺北方面ノ方ニハ開催當日番組ヲ前日臺北驛構内賣店デ無料配布致シマス

齒痛に頭痛はガオガンに限る

防諜週間　機密は互に守りませう　昔はいざ知らず今の御代の新體制に生れたる我々には知らして下さる見せて下さる合合さして下さる銃後の我々は皇軍將士の御敢鬪に信頼して職域奉公を進んで致しませう

防諜は必ずお互に守りませう

產兒育成必需品　紋付丸帯荷揃　赤白裏絹荷揃　一越縮緬（三丈物、四丈物）（六丈物、八丈物）荷揃　角眞綿豊富荷着　ハンカチーフ打　三個十錢　臺北榮町　㊣松井呉服店

戰地の奉公を喜ぶ
"山の同胞"遺家族の決意
森田知事慰問行"感激篇"

お山の同胞高砂族のために祭も高く意丈の氣を吐いてゐる高砂義勇隊の南方戰線における武勲はしばしば報ぜられたがこの勇士を生んだお山の老いたる父、母、妻、優しい妻子等家門の名譽を誇る家族の健氣さをはじめ"お山一家"を擧げての皇民鍛成は征戰遂行への逞しい赤誠の結晶となつて美談は枚擧にもつきるを知らぬほど生れ、決戰下高砂族の覺悟しさけ深知のところである。このお山の一億一心に感激した森田臺中州知事は去る十一日土曜日、平野文教部課長を隨へて入山、東勢郡外五社在所管内の高砂族青年男女及び社衆を親しく慰問特に義勇隊の家族に對しては一人一人の手をとつて、老いたる父母には

可愛い息子さんを戰地にやつて淋しいでせうな、奉公を大事にして下さい

また妻子を抱く妻に對しては

夫が不在ではなにかと大變でせうが、赤ちゃんを立派に育てて下さい

等々感激こもる言葉を贈り金一封を贈與して慰めれば家族等は

とんでもないことです、私達山に住むもののうちから一人でも多く戰地で皇國に御奉公出來る

者があつたかと思へば嬉しうれしさに泣けて來ます、社衆の皆さんを始め青年團の方々がいろいろと私達家族に御助力下さるので何等心配はありません、これからもこの名譽をしつかと誇つて戰地にある息子や父や夫や兄さんに負けぬやう銃後のつとめに勵みます

と純朴な彼等の瞳に紅々と燃えた

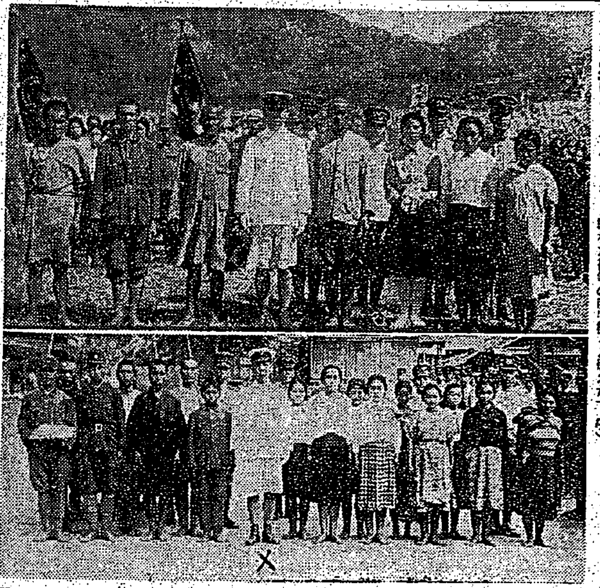

"皇民われ"への感激も固い決意を示して答へまた〈森田知事一行とホロリと感激させた（寫眞上は桶仔腳高方面家族（下）は東勢管内遺家族×印は森田知事）

この通り達者です
戰地の父へ兄へ伜へ慰問寫眞

戰死者遺族弔問
有田兵事部長が臺中へ

楊君戰病死
遺族決意を語る

印度洋島嶼の意義
一つ一つが制海權の足場

アンダマン諸島
ニコバル諸島
ココス島
クリスマス島
ラカディヴ諸島
マルディヴ諸島
セイシエル諸島
マダガスカル島

海洋精神の昂揚へ
臺東中女學校夏の錬成

武運長久祈願祭
彰化市で遺家族慰安會

防風林助成打合會

潮州郡下街庄臨時協議會

檢擧優良警察表彰

常會運營研究

皇國農業精神把握
臺中州農會で指導員の錬成會

戰時榮養食講習會

銅鐵回收へ
宜蘭のヨイコドモ

員林郡青少年團結團式

日赤社員募集

"防諜運動"白熱化

高雄　東港　宜蘭　虎尾　員林　屏東

獻金で皇軍へ感謝

軍司令部(恤兵)
國防獻金
恤兵金

愛の赤道 (123)
竹田敏彦 作
竹中伸一 畫

共夜の幻影（十一）

強くあれ！
齒力强化に……
ライオン齒磨

チーゼル　ヤンマー　エンジン
S型　H型　D型　DM型

馬力 2½・3・4・6　馬力 7・10・16・20　馬力 20・25・40・50　馬力 30・65・95・130
山岡内燃機臺北支店　臺北市本町四丁目（臺北驛前）電話二一〇五番

海員養成所生徒募集
日本海員掖濟會横濱普通海員養成所
日本海員掖濟會若松普通海員養成所

校長 沖貞男
中野高等無線電信學校

辯護士 竹内吉平
臺北市太平町二ノ九七　電話七參貳九番

齒科 小林齒科醫院

第參期決算公告
臺灣有機合成

萬媒

今日の映畫
臺劇　大世界館　芳乃館　國際館　新世界館

兵隊さん慰問品
浪花節名曲集
浮世繪美人畫集
最新流行歌全集
世界美人寫眞集
映畫スター名鑑
最新軍歌集
誠文社

純國産
新発賣
アリラマ
キナミニス「シラ平」
白井松新藥部

疲れ易い
夏の榮養補給に
毎日
淡白な食物にかたよりがちな夏の體力强化には、特に大量の脂溶性ビタミンが要る。
ハリバを缺かさず…　運用すれば、暑さ疲れに活力を與へ、不足がちなこの成分が充實して夏の健康も上乘です。
ハリバ

15日より20日まで
ジブラルタル
男の爵
天國と地獄
上海航路
東寶直營國際館

慢性胃腸病に
アルス胃腸藥

カモ井の殺虫三品
カモ井のハイトリ紙
カモ井のボリハントリ
カモ井のキリメツ